

Dorfblatt

Arnсfeld & Mildenaу

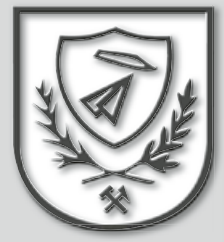

32. Jahrgang

Januar 2022 (Erscheinungstag: 01.01.2022)

Inhalt

Neujahrсgrüße des Bürgermeisters	1
Gemeindeverwaltung Mildenaу	2
Amtliche Bekanntmachungen	3
Sitzung des Gemeinderates vom 04.11.2021	3
Beschluss TWZV vom 25.11.2021	3
Stellenausschreibung	4
Gemeindenachrichten	4
Informationen zum Corona-Virus	4
Veranstaltungen 2022	4
Martinstag in Mildenaу	5
Mit Förderung zum Wander- und Pilgerland	5
Standesamtliche Nachrichten, Anzeigen	7
Aus dem Vereinsleben	8
Mütter- und Familienzentrum Januar 2022	8
EC-Hütt 1 – Januar 2022	9
Blutspende	9
Turnhallenbelegungsplan	10
Kirchennachrichten	11
Ev.-Luth. Kirchengemeinde Mildenaу	11
Kirchengemeinde Arnсfeld/Niederschmiedeberg	12
Ev.-meth. Kirche Mildenaу	13
Landeskirchliche Gemeinschaft Mildenaу	13
Herzliche Einladung zu Eltern-Kind-Angeboten	14
Das Dorfblatt Rätsel	14
Chronik	15
Unsere LPG – Der Kuhstall	15
Ihr Saugunge: Schneeschuhfahrt probieren ...	16
Anzeigen und Werbung im Dorfblatt	17

Impressum

HERAUSGEBER:

Gemeinde Mildenaу · Dorfstraße 95 · D-09456 Mildenaу
Tel. 03733 56550 · www.mildenaу.de · dorfblatt@mildenaу.de

VERANTWORTLICH FÜR DEN INHALT:

Bürgermeister Herr Andreas Mauersberger

SATZ & DRUCK:

S-PRINT Digitaler Druck GmbH · 09456 Annaberg-Buchholz
Adam-Ries-Str. 16 · Tel. 03733 42810 · E-Mail: info@sprint-net.de

BILDER: (©fotolia; ©stock.adobe.com), (Gem. Mildenaу)

ERSCHEINUNG:

seit Mai 1990

PREIS:

0,75 EUR

VERKAUFSSTELLEN:

im OT Mildenaу – Bäckerei Meyer, Wiesenbader Straße;
Bäckerei Wolter, Dorfstraße; Bäckerei Hertel, Dorfstraße,
Bäckerei Hertel (im Penny-Markt); Bäckerei Brückner,
Obermildenaу;

im OT Arnсfeld – Annaberger Land e. V., Rathaus

Die Meinungen der einzelnen Verfasser müssen nicht mit der
des Herausgebers übereinstimmen.

Für den Inhalt nichtamtlicher Beiträge wird keine Verantwortung
übernommen. Außerdem behält sich der Herausgeber
z. B. aus Platzgründen das Recht auf Änderungen, Kürzungen
und Ergänzungen eingereichter Beiträge im Ausnahmefall vor.

Bei Übersendung von Veröffentlichungswünschen übernimmt
die Redaktion keine Verantwortung dafür, dass diese bei uns
rechtzeitig, unverfälscht oder vollständig eingehen.
Telefonische Rückfrage ist zu empfehlen.

Für nicht gelieferte Zeitungen infolge höherer Gewalt oder
anderer Ereignisse kann nur Ersatz des Betrages für ein
Einzel Exemplar gefordert werden. Weitergehende Ansprüche,
insbesondere Schadensersatz, sind ausgeschlossen.

Neujahrсgrüße des Bürgermeisters

Liebe Einwohner,

das vergangene Jahr hat uns die erhoffte Normalität im täglichen Leben noch nicht wieder gebracht.

Stattdessen sind Unsicherheiten und Ängste nach einem ruhigen Sommer mit voller Wucht zurück gekommen. Dazwischen mischt sich bei vielen von uns die Trauer um verstorbene liebe Angehörige und die Sorge um den Frieden in unseren Familien und Dorfgemeinschaften.

Trotz aller Einschränkungen ist unser dörfliches Leben nicht zum Erliegen gekommen. Ein herzliches Dankeschön allen, die sich dafür aktiv eingebracht haben und ihre Zeit und vielfältigen Gaben zum Wohle und

zur Freude ihrer Mitmenschen verschenkt haben.

Ich glaube fest daran, dass wir gemeinsam diese schwierigen Zeiten gut überstehen werden, wenn wir versöhnlich miteinander leben, einander gerne helfen und jeder seinem Nächsten dessen Entscheidungsfreiheit zugesteht.

Ich wünsche allen Einwohnern der Gemeinde Mildenaу für das Jahr 2022 persönliches Wohlergehen, Zuversicht und Zufriedenheit sowie die nötige Stärke, um alle gegenwärtigen und zukünftigen Herausforderungen zu meistern.

Ihr Bürgermeister
Andreas Mauersberger

STAUNEN...

*Staunen dürfen
über das Wunder,
dass es Farben gibt
und Freude unter
winterlichem Grau.*

*Staunen dürfen
über das Wunder,
dass dem Leben
neue Zuversicht
ins Herz wachsen will.*

Christa Spilling-Nöcker



Öffnungszeiten und Ansprechpartner in der Gemeindeverwaltung Mildenau

Bürgermeisteramt

Bürgermeister Tel. 56 55 22
Herr Andreas Mauersberger
E-Mail: buergermeister@mildenau.de

Sekretariat Tel. 56 55 20
Frau Ute Langklotz
E-Mail: sekretariat@mildenau.de

Bauamt

Bauamtsleiterin Tel. 56 55 31
Frau Ines Schreiter
E-Mail: bauamt@mildenau.de

Bauhofleiter

Tel. 56 55 32
Herr Heiko Melzer
E-Mail: bauhof@mildenau.de

Rechnungsamt

Rechnungsamtsleiter Tel. 56 55 14
Herr Ingo Sperling
E-Mail: rechnungsamt@mildenau.de

Mitarbeiterin Rechnungsamt/ Kassenverwalterin

Tel. 56 55 16
Frau Tamara Pischel
E-Mail: kasse@mildenau.de

Trinkwasserzweckverband

Herr René Lorenz Tel. 0171 823 7052
E-Mail: Trinkwasserzv@mildenau.de
Frau Mandy Martin Tel. 56 55 17
E-Mail: twzv@mildenau.de

Hauptamt

Hauptamtsleiter Tel. 56 55 12
Herr David Mühl oder 56 55 12 13
E-Mail: meldestelle@mildenau.de,
standesamt@mildenau.de
oder hauptamt@mildenau.de

Mitarbeiterin Hauptamt Tel. 56 55 21
Frau Silke Gehlert
E-Mail: silke.gehlert@mildenau.de

Frau Susann Siegert Tel. 56 55 23
E-Mail: hauptamt1@mildenau.de

Mitarbeiterin Standesamt Tel. 56 55 10
Frau Annegret Böttcher
E-Mail: standesamt@mildenau.de

**Mitarbeiter Gewerbe-/Ordnungs-
und Verkehrsamt** Tel. 56 55 11
Herr Johannes Claus (in Vertretung)
E-Mail: ordnungsamt@mildenau.de

Mitarbeiterin Hauptamt/Liegenschaften

Frau Veronika Thiele Tel. 56 55 33
E-Mail: liegenschaften@mildenau.de

Mitarbeiterin Rechnungsamt/ Grundsteuer/Gewerbsteuer

Frau Claudia Koch Tel. 56 55 15
E-Mail: steuern@mildenau.de
Dienstag 7.00 – 16.30 Uhr
Donnerstag 8.00 – 14.00 Uhr

Zu den gewohnten Öffnungszeiten können Sie uns per Telefon oder per E-Mail erreichen.

Öffnungszeiten Gemeinde

Montag	geschlossen
Dienstag	8.00 – 12.00 Uhr 13.00 – 18.00 Uhr
Mittwoch	geschlossen
Donnerstag	8.00 – 12.00 Uhr 13.00 – 17.00 Uhr
Freitag	8.00 – 12.00 Uhr

In dringenden Fällen können Sie täglich einen Ansprechpartner im Gemeindeamt erreichen.

Wir möchten Sie aber bitten, an den Tagen, an denen nicht geöffnet ist, von Besuchen und Telefonaten abzusehen.



Ärztlicher Bereitschaftsdienst

Unter dieser Nummer sind Ärzte speziell außerhalb der Sprechzeiten, wie an Wochenenden oder nachts, zu erreichen. Die Rufnummer ist kostenlos, ohne Vorwahl und gilt deutschlandweit sowohl vom Festnetz, als auch vom Mobiltelefon.

Tel.: 116 117



Notruf

Polizei Tel.: 110
Feuerwehr und
Rettungsdienst Tel.: 112
Polizeirevier
Annaberg-Buchholz Tel.: 880
Giftnotruf Tel.: 0361 730730
EKA Annaberg Tel.: 800



Zahnarzt-Notdienst

Datenbank (kostenfrei) für die Suche nach zahnärztlichen Notdiensten:

www.zahnarzt-notdienst.de

Zahnärztlicher Notdienst,
Ansage und Vermittlung – A&V e. V.
Karlstraße 110 · 80335 München
www.notzahnarzt24.de



Krankentransport

ACHTUNG! Der Krankentransport ist kein Notfallereinsatz.

Tel.: 03733 19222

Im lebensbedrohlichen Notfall rufen Sie den Rettungsdienst unter Notruf 112.



Telefon-Seelsorge

Rund um die Uhr erreichbar, kostenlos
Tel. 0800 1110111 oder Tel. 0800 1110222
Not- und Sorgentelefon im Erzgebirgskreis:
Tel. 037296 3862



Bereitschaftsdienst der Tierärzte vom 27.12. – 30.01.2022

27.12. – 02.01.2022

Herr TA Alexander Armbricht, Schlettau,
Tel. 0162 3280 467 (Großtiere)
Tel. 0162 9182 739 (Kleintiere)

03.01. – 09.01.2022

Frau Hein – TAP Armbricht, Schlettau
Tel. 03733 6797547 (Großtiere)

Frau TÄ Susann Ziebold, Ehrenfriedersdorf,
Tel. 037341 574380, (Kleintiere)

10.01. – 16.01.2022

Herr TA Lindner, Thum OT Herold, (Großtiere)
Tel. 037297 476312, Mobil 0162 3794419

Frau Dr. Sandy Schulz, Gelenau, (Kleintiere)
Tel. (0900) 1773388 oder 0174 3160020

17.01. – 23.01.2022

Herr TA Denny Beck, Gelenau,
Mobil 0173 9173384, (Großtiere)

24.01. – 30.01.2022

Frau Bonow – TAP Armbricht, Schlettau
Tel. 03733 6797547 (Großtiere)

Zentrum für Kleintiermedizin Herr Dr. Geisler
& Herr Hoppe, Annaberg-Buchholz,
Tel. 03733 66168, Tel. 0160 96246798
(Kleintiere)

Der Bereitschaftsdienst beginnt wochentags jeweils 18 Uhr und endet am darauf folgenden Tag 6 Uhr. Die Wochenendbereitschaft beginnt Freitag 18 Uhr und endet Montag 6 Uhr. Es wird gebeten, den tierärztlichen Bereitschaftsdienst nur in dringenden Fällen in Anspruch zu nehmen und sich vor dem Besuch des Notdienstes telefonisch anzukündigen.
gez. Veit Schubert, Amtlicher Tierarzt

**Sprechtag Friedensrichterin**

Die Friedensrichterin, Frau Parczyk, hat jeweils am ersten Montag eines jeden Monats ab 17.00 Uhr Sprechzeit in Mildenau, Gewerbegebiet Nord (bei A-Form).

Um telefonische Voranmeldung wird gebeten. Sie können sie jederzeit außerhalb dieser Sprechzeiten unter **Tel.: 037343 2014** erreichen. **Anita Parczyk, Hauptstraße 145, 09456 Mildenau OT Arnsfeld**

**Störungsrufnummer**

Montag bis Sonntag:

00:00 – 24:00 Uhr

MITNETZ STROM

Tel.: 0800 2 30 50 70 (kostenfrei)

www.stromausfall.de

www.mitnetz-strom.de/stromausfall

**Sitzungen der Gemeinde**

Die nächste öffentliche **Gemeinderatssitzung** findet am Donnerstag, den **13.01.2022**, statt.

Die nächste öffentliche **Verwaltungsausschusssitzung** findet am Dienstag, den **25.01.2022**, statt.

Die Uhrzeit und der Tagungsort werden über Aushänge bekannt gegeben.

Amtliche Bekanntmachungen

Niederschrift über die am 04.11.2021 stattgefundene Sitzung des Gemeinderates im Dorfgemeinschaftshaus

Niederschrift über die am 04.11.2021 stattgefundene Sitzung des Gemeinderates im Dorfgemeinschaftshaus – öffentlicher Sitzungsteil

Verwendung der Pauschale zur Stärkung des ländlichen Raumes im Freistaat Sachsen für 2021

Beschluss 191/21:

Der Gemeinderat beschließt, die für 2021 gewährte Pauschale zur Stärkung des ländlichen Raumes im Freistaat Sachsen in 2021 für laufende Zwecke insbesondere für den Haushaltsausgleich zu verwenden.

Abstimmung: **10 Ja – einstimmig**

Änderung der Kita-Elternbeitragsordnung

Beschluss 192/21:

Die Kita-Elternbeitragsordnung in der Fassung vom 04.11.2021 wird bestätigt.

Die Beitragsordnung wird der Originalniederschrift als Anlage 1 beigelegt.

Abstimmung: **9 Ja
1 Enthaltung**

Erschließung WG Am Lerchenhübel

Beschluss 193/21:

Dem Honorarvertrag vom IBA Annaberg, Straße der Freundschaft 1, 09465 Sehmetal für die Erschließung WG Am Lerchenhübel wird zugestimmt.

Abstimmung: **8 Ja
2 Enthaltungen**

Vorkaufsrechtsanfragen

Mit den **Beschlüssen 194/21 und 195/21** wurde zu Vorkaufsrechtsanfragen entschieden.

Abstimmung: **10 Ja – einstimmig**

Stellungnahme zu Bauanträgen

Mit **Beschluss 196/21** wurde zu einem Bauantrag entschieden.

Abstimmung: **9 Ja
1 Nein**

Mit **Beschluss 197/21** wurde zu einem Bauantrag (Errichtung / Neubau Eigenheim) entschieden.

Abstimmung: **10 Ja – einstimmig**

Spendeneingänge

Nach § 73 SächsGemO Absatz 5 wurden die Räte gebeten, die Annahme von Spenden und Sponsoringverträgen zu bestätigen.

Mit den **Beschlüssen 198/21 – 200/21** wurde die Annahme der Spenden bestätigt.

Abstimmung: **10 Ja – einstimmig**

Hauptamt

Beschluss Trinkwasserzweckverband Mildenau-Streckewalde vom 25.11.2021

In der am 25.11.2021 stattgefundenen öffentlichen Versammlung des Trinkwasserzweckverbandes Mildenau – Streckewalde wurde ein Beschluss gefasst:

Beschluss 12/21:

Die Versammlung des Trinkwasserzweckverbandes Mildenau-Streckewalde stimmt der vorliegenden Haushaltssatzung des TWZV für das Haushaltsjahr 2022 zu.

Die Haushaltssatzung des Trinkwasserzweckverbandes Mildenau-Streckewalde für das Haushaltsjahr 2022 vom 25.11.2021 wird zur Satzung erhoben.

Stellenausschreibung

Gemeinde Mildenau

Erzgebirgskreis



In der Gemeinde Mildenau ist ab dem 01.10.2022 die Stelle eines **Mitarbeiters im Bauhof** (m/w/d) zu besetzen.

Ihr Aufgabengebiet:

- Unterhaltungsarbeiten an kommunalen Liegenschaften u. a. Gebäuden, Wegen und Plätzen
- Hausmeister Tätigkeiten in kommunalen Einrichtungen
- Winterdienst
- handwerkliche Tätigkeiten

Das erwarten wir:

- eine abgeschlossene Berufsausbildung im Bereich Hoch- und Tiefbau,
- ein hohes Maß an Einsatzbereitschaft und Flexibilität, insbesondere an Wochenenden und Feiertagen,
- verantwortliches selbstständiges Arbeiten,
- Führerscheinklassen B, L und CE

Wir bieten:

- ein kollegiales Arbeitsverhältnis
- ein vielseitiges und anspruchsvolles Arbeitsgebiet
- Das Arbeitsverhältnis bestimmt sich nach dem Tarifvertrag des öffentlichen Dienst und ist mit 40 Stunden/Woche zu besetzen.

Haben wir Ihr Interesse geweckt?

Senden Sie Ihre ausführliche Bewerbung bitte bis zum 31.03.2022 an die recht genannte Adresse.

Wir freuen uns auf Ihre Bewerbung.

Gemeindeverwaltung Mildenau
Dorfstraße 95 | 09456 Mildenau

Gemeindenachrichten

Informationen zum Corona-Virus

Aufgrund der aktuellen Situation müssen wir unsere Einwohner bitten, bei Fragen zu verschiedenen Veranstaltungen, sich direkt an den/die Veranstalter zu wenden.

Für aktuelle Informationen werden wir auch auf unserer Homepage

www.mildenau.de

oder über Aushänge informieren.

Vielen Dank!
Ihre Gemeindeverwaltung



Veranstaltungen 2022

Liebe Einwohner,

eigentlich wollte ich Ihnen an dieser Stelle die geplanten Veranstaltungen für das Jahr 2022 präsentieren. Leider liegen mir noch nicht alle Rückmeldungen vor.

Viele Veranstalter sind verunsichert ob 2022 überhaupt wieder etwas möglich sein wird. Viele Veranstaltungen für den Monat Januar sind zwischenzeitlich abgesagt.

Vielleicht kann ich Ihnen die ersten Planungen im Dorfblatt Februar mitteilen.

Bis dahin eine gute Zeit und bleiben oder werden Sie wieder gesund.

Mit freundlichen Grüßen

Gehiert, Hauptamt



Martinstag in Mildenaу

Am Martinstag, den 11.11.2021 haben wir uns mit ca. 20 Kindern und deren Eltern am neuen Spielplatz im Oberdorf getroffen, um zum traditionellen Umzug zu starten.

Mit bunten Lampions und dem Lied: „Ich geh mit meiner Laterne“ auf den Lippen startete unsere Runde um 17.00 Uhr im Oberdorf.

Gegen 17.30 Uhr waren wir zurück und haben den Abend mit Tee und selbst gebackenen Martinshörnchen ausklingen lassen.

Ein besonderer Dank geht an die beiden Feuerwehrmänner Peter und Jens Fahsl, die unsere Gruppe sicher entlang der Dorfstraße geführt und entgegen kommende Autos auf uns aufmerksam gemacht haben.

Lisa Rossa



Foto: Lisa Rossa



Foto: Lisa Rossa



Mit Förderung zum Wander- und Pilgerland



1. WOFÜR GIBT ES FINANZIELLE FÖRDERUNG?

Sachsen soll als Wander- und Pilgerland weiter ausgebaut werden. Deshalb hat der Landtag beschlossen, dass 2021 und 2022 Steuermittel eingesetzt werden, um Vereine, Initiativen, Kirchgemeinden etc. im Rahmen der Kleinstinfrastruktur finanziell zu unterstützen.

2. WER KANN ANTRÄGE STELLEN?

Antragsberechtigt sind Vereine, Initiativen und Kirchgemeinden in Sachsen, die die touristische Infrastruktur ausbauen wollen.

3. WIE HOCH IST DIE MAXIMALE FÖRDERSUMME?

Die Fördersumme beträgt pro Initiative maximal 2.000 Euro pro Jahr.

4. WELCHE FRISTEN MÜSSEN BEACHTET WERDEN?

Gestellt werden müssen die Anträge jeweils bis:

• 15.12.2021 • 15.03.2022

• 15.06.2022 • 15.11.2022

Mit Förderung zum Wander- und Pilgerland. Bis zu 2.000 Euro pro Jahr

Schnell sein lohnt sich!

Sächsische Vereine, Initiativen und Kirchgemeinden etc. haben die Chance auf finanzielle Unterstüt-

zung für Ihre Kleinstinfrastruktur in den Bereichen Wandern, Pilgern, Kirche und Tourismus.

Wenn Sie noch bis 15.12.2021 einen Antrag stellen, kann Ihre Initiative auch 2022 wiederum finanzielle Unterstützung beantragen.

5. WAS WIRD GANZ KONKRET GEFÖRDERT?

Ziel der Initiative ist es, die Verbesserung der Kleinstinfrastruktur in der Gästearbeit zu unterstützen. Konkrete Beispiele dafür können sein:

- Erstellung oder Verbesserung von analogem oder digitalem Kartenmaterial für Pilger- oder Wanderwege
- kartografische Vernetzung von Angeboten (z. B. die Ausweisung aller Wehrkirchen im Erzgebirge auf einer Karte)
- Einrichtung von Rastplätzen an Wander- oder Pilgerwegen oder vor offenen Kirchen
- Anschaffung von Kleinstinventar für Pilgerherbergen, Herbergen oder Kirchen, etwa Mobiliar, Geschirr, Teekoher, Leuchter, Schlösser, Schlüssel...
- Errichtung oder Ausbesserung von Beschilderungen an Wander- und Pilgerwegen

Erstellung von Werbebannern, die auf Herbergen, offene Kirchen oder Ähnliches hinweisen

- Anschaffung von Wasserspendern oder Getränkeautomaten
- Ersetzen von Informationstafeln durch digitale Formate: etwa durch die Erstellung von QR-Codes für Kirchenräume
- Ausstattung mit modernen Schließsystemen, Beleuchtung oder Ablagen für Prospekte (möglichst unter Beachtung ökologischer Gesichtspunkte)

6. WELCHE VORAUSSETZUNGEN MÜSSEN ERFÜLLT WERDEN?

Der Bedarf muss inhaltlich schlüssig begründet werden. Alle Antragsteller müssen außerdem einen Eigenanteil für ihre Projekte in Höhe von mindestens 10 Prozent aufbringen können. Ein entsprechender Finanzplan muss dem Antrag beigelegt werden. Wichtig: Bereits begonnene oder schon abgeschlossene Vorhaben werden nicht gefördert. Doppelförderungen sind ebenfalls ausgeschlossen.



7. WIE GEHT ES NACH DEM ANTRAG WEITER?

Die Entscheidung über eine Förderung trifft der Beirat des Projektes „Wandern, Pilgern, Kirche und Tourismus“ in Abstimmung mit dem Landestourismusverband Sachsen und der Evangelischen Erwachsenenbildung Sachsen. Entsprechend der Antragsfristen gibt es vier Entscheidungsrunden pro Jahr. Die Antragsteller werden anschließend darüber informiert, ob und in welcher Höhe eine Förderung gewährt wird.

8. WAS MUSS DOKUMENTIERT UND ABGERECHNET WERDEN?

Jede Anschaffung muss dokumentiert werden. Ein Verwendungsnachweis mit Originalrechnungen und einer Kopie der Unterlagen sowie ein kurzer Projektbericht mit Bild sind sechs Monate nach Bewilligung einzureichen. Auf Gegenständen ist ein entsprechender Finanzierungsvermerk



sichtbar anzubringen: „Diese Maßnahme wird mitfinanziert durch Steuermittel auf der Grundlage des vom Sächsischen Landtag beschlossenen Haushaltes.“ Das Landessignet des Freistaats Sachsen ist hinzuzufügen.

Sie haben noch Fragen?

Hier gibt es weitere Informationen:

Evangelische Erwachsenenbildung Sachsen
Hauptstraße 23 · 01097 Dresden
Tel.: 0351-8124 215
E-Mail: kerstin.kracht@evlks.de



**Sind Sie interessiert?
Dann geht es
hier zu den Antragsformularen:**

www.eeb-sachsen.de



Diese Maßnahme wird mitfinanziert durch Steuermittel auf der Grundlage des vom Sächsischen Landtag beschlossenen Haushaltes.

Standesamtliche Nachrichten, Anzeigen

Wir gratulieren allen Einwohnern unserer Gemeinde, die im Januar Geburtstag haben oder ihr Ehejubiläum begehen, auf das Herzlichste.

Ihre Gemeindeverwaltung & Dorfblatt-Redaktion



Wir gratulieren

im Ortsteil Mildenau

am 29.01.2022

Annemarie Tröger
zum 70. Geburtstag

am 31.01.2022

Christoph Wagner
zum 85. Geburtstag



Wir gratulieren

im Ortsteil Arnsfeld

am 06.01.2022

Manfred Stumpf
zum 80. Geburtstag

am 31.01.2022

Frank Götze
zum 70. Geburtstag

Wir wünschen weiterhin Glück und Gesundheit

NACHRUF

Noch immer tief erschüttert von seinem plötzlichen und unerwarteten Tod trauert die Gemeinde Mildenau um ihren ehemaligen Gemeinderat

Herr Uwe Schreiter

geb. 26.09.1960

Doch ganz gleich ob als ehemaliger Gemeinderat, als Uhrmacher-Uwe oder natürlich als Mensch – seinen Spuren werden wir immer wieder begegnen.

Wir werden Uwe immer in ehrendem Gedenken behalten.
Seiner Familie gilt unser tiefstes Mitgefühl

Gemeinde Mildenau, Bürgermeister, Gemeinderat, Verwaltung



NACHRUF

DIE GEMEINDE MILDENAU TRAUERT UM IHREN ERST VOR KURZEM AUSGESCHIEDENEN GEMEINDERAT SOWIE VERBANDSRAT DES TRINKWASSERZWECKVERBANDES MILDENAU-STRECKEWALDE

HERR TOBIAS VOGEL

geb. 21.08.1970

DIESE UNFASSBARE NACHRICHT HAT UNS ZUTIEFST ERSCHÜTTERT. WIR KÖNNEN ES ALLE NOCH NICHT FASSEN. TOBIAS HAT SICH IMMER MIT FACHKOMPETENZ UND VOLLEM EINSATZ ZUM WOHLER UNSERRER GEMEINDE EINGEBRACHT. DAFÜR WURDE ER VON ALLEN SEHR GESCHÄTZT.

WIR WERDEN TOBIAS IMMER EIN EHRENDES ANDENKEN BEWAHREN.

SEINER FAMILIE GILT UNSER TIEFSTES MITGEFÜHL.

GEMEINDE MILDENAU, BÜRGERMEISTER, GEMEINDERAT, VERWALTUNG



NACHRUF

Am 27.11.2021 verstarb im Alter von 89 Jahren

Herr Günter Schreiter

Herr Schreiter war 45 Jahre Mitglied der Freiwilligen
Feuerwehr Mildenau.

Wir werden sein Andenken in Ehren bewahren.

Seinen Angehörigen übermitteln wir unsere aufrichtige
Anteilnahme.

Bürgermeister, Gemeinderat, Gemeindeverwaltung, Bauhof, Kameraden der
Gemeindefeuerwehr

Aus dem Vereinsleben

Veranstaltungen im DRK Mütter- und Familienzentrum Januar 2022

Hinweis
siehe Seite 4



Diese Maßnahme wird mitfinanziert durch Steuermittel auf der Grundlage des vom Sächsischen Landtag beschlossenen Haushaltes.

Montag, den...	Dienstag, den...	Mittwoch, den...	Donnerstag, den...
03./10./17./24./31. Januar	04./11./18./25. Januar	05./12./19./26. Januar	06./13./20./27. Januar
9.00 – 12.00 Uhr Handarbeitstreff mit Margarethe Gallert	8.00 – 12.00 Uhr Töpfern für Erwachsene	9.00 – 11.00 Uhr Miniclub für Eltern mit Kindern ab 4 Monaten (erbitte telefonische Anmeldung)	14.00 – 16.00 Uhr Hutz´n-Nachmittag für unsere Senioren
03./10./17./24./31. Januar	04./11./18./25. Januar		06./13./20./27. Januar
14.00 – 17.00 Uhr Klöppeln für Kinder, Muttis und Omis	15.00 – 19.30 Uhr Töpfern am Nachmittag		20.00 – 21.30 Uhr Gymnastik für die Tiefenmuskulatur für Frauen
Rückfragen unter Tel.: 03733 5005988, Änderungen vorbehalten!			



EC-Hüttl - Januar 2022

Freitag 17.30 Uhr	07.01. Online-Jugendstunde	Freitag 17.30 Uhr	21.01. Online-Jugendstunde
Freitag 17.30 Uhr	14.01. Online-Jugendstunde	Freitag 17.30 Uhr	28.01. Online-Jugendstunde

Aufgrund der verschärften Hygienemaßnahmen kann unsere Jugendstunde aktuell leider nur online stattfinden. Wer gerne an unserer Online-Jugendstunde teilnehmen möchte, jedoch nicht in unserer Whatsapp- oder Discordgruppe ist, kann sich an jonasboettcher847@gmail.com wenden.

Die Kinderstunde muss leider vorerst komplett ausfallen.

Als Lebensretter ins neue Jahr starten: Der digitale Spenderservice hilft Nutzern bei allen Themen rund um ihre Blutspende

Mit einer Blutspende kann ein Spender oder eine Spenderin bis zu drei schwer kranke oder verletzten Patienten helfen, denn das Blut einer Spende wird in den Instituten des DRK-Blutspendedienstes Nord-Ost aufgetrennt und zu drei unterschiedlichen Präparaten weiterverarbeitet.

Warum nicht gleich zum Jahresbeginn mit dieser oftmals lebensrettenden Unterstützung für andere Menschen beginnen?

Eine Registrierung beim „digitalen Spenderservice“ hilft den Spendern dabei, alle wichtigen Infos, Daten und Services rund um die eigene Blutspende immer im Blick zu behalten. Sie ist ganz einfach online auf www.spenderservice.net möglich, oder in der App fürs Smartphone mit der Spendernummer.

Neben zahlreichen Informationen und der Möglichkeit des Austauschs mit anderen Blutspenderinnen und Blutspendern, kann mit dem digitalen Spenderservice auch die seit Frühjahr 2020 erforderliche Terminreservierung schnell und unkompliziert vorgenommen werden. Bundesweit sind bereits weit über 600.000 Blutspenderinnen und -spender registriert.

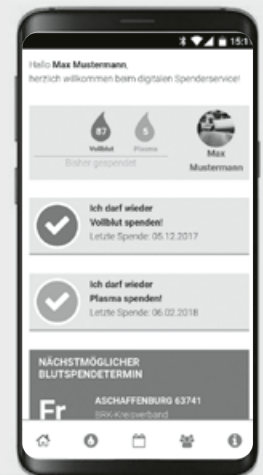
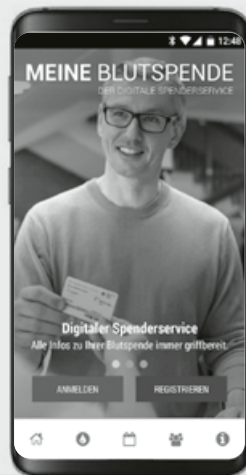

Alle Termine sind außerdem zu finden unter www.blutspende-nordost.de/blutspendetermine/.

Weitere Informationen werden darüber hinaus erteilt unter der kostenlosen Hotline 0800 11 949 11.

Hinweis für Reiserückkehrer (vorbehaltlich Änderungen, die unter www.blutspende-nordost.de kommuniziert werden): Wer innerhalb der letzten zehn Tage vor der Blutspende aus dem Ausland zurückgekehrt ist, muss bei der

Anmeldung einen Impf-, Test- oder Genesen-Nachweis vorlegen (Testergebnis darf nicht älter als 24 Stunden sein).

Auch nach einer **Impfung** mit den in Deutschland zugelassenen Impfstoffen **gegen das Corona-Virus** ist eine Blutspende am Tag nach der Impfung möglich, sofern sich der Geimpfte gesund fühlt.

Die Sicherheit auf DRK-Blutspendeterminen bleibt aufgrund der umfangreichen Hygienemaßnahmen und des Sicherheitskonzeptes weiterhin gewährleistet.

**SPENDE
BLUT** 
BEIM ROTEN KREUZ

Die nächste Möglichkeit zur Blutspende besteht:

**in Arnsfeld, am Dienstag, 11.01.2022 von 15.00 – 19.00 Uhr
im Dorfgemeinschaftshaus, Sportplatzstraße 19**

**in Mildenau, am Freitag, 14.01.2022 von 15.00 – 19.00 Uhr
im DRK-Kinder-Jugend- Familien-Haus Dorfstraße 84**

Das freundliche Blutspende-Team des DRK erwartet alle, die helfen wollen.

Bitte zur Blutspende den Personalausweis mitbringen!

Turnhallenbelegungsplan für die Turnhalle Mildenau (Stand 6. Dezember 2021)

Montag	Dienstag	Mittwoch	Donnerstag	Freitag	Samstag
16.30 – 18.30 Uhr Fußball Nachwuchs (ganzjährig)	NEU 13:30 – 15:00 Uhr GTA	15.45 – 17.30 Uhr Tanzen (6 – 9 Jahre)	NEU 13:15 – 14:45 Uhr GTA	15.00 – 18.00 Uhr Bambini (Oktober – April)	9.00 – 13.00 Uhr Tischtennis Nachwuchs
19.00 – 20.00 Uhr Pop-Gymnastik	15.30 – 17.00 Uhr Kindersport (4 – 6 Jahre)	17.30 – 19.00 Uhr Fußball Nachwuchs (Oktober – März)	17.00 – 19.00 Uhr Fußball Nachwuchs (Oktober – März)		13.00 – 19.00 Uhr Tischtennis Punktspiele
20.15 – 21.15 Uhr Pop-Gymnastik	17.00 – 19.00 Uhr Fußball Nachwuchs	19.00 – 21.00 Uhr Fußball Männer (Dezember – März)	19.00 – 20.30 Uhr Fußball Alte Herren (Oktober – April)	18.00 – 22.30 Uhr Tischtennis	Sonntag
	19.30 – 22.00 Uhr Volleyball				8.00 – 13.00 Uhr Tischtennis Punktspiele

Bestehen von Seiten der Vereine Änderungswünsche zu den Benutzungszeiten, so können diese Änderungen mit der Gemeinde Mildenau/Hauptamt abgesprochen werden (Tel. 03733 565521).

Gehlert, Hauptamtsleiterin



Hinweis
siehe Seite 4

Turnhallenbelegungsplan für die Turnhalle Arnsfeld (Stand 6. Dezember 2021)

Montag	Dienstag	Mittwoch	Donnerstag	Freitag	Samstag
16.00 – 17.00 Uhr GTA Grundschule	17.00 – 18.30 Uhr Tischtennis (Nachwuchs)	15.00 – 16.30 Uhr Kindersportgruppe	18.00 – 19.00 Uhr Badminton (April – September)	17.00 – 18.00 Uhr Tischtennis Nachwuchs (Punktspiele)	10.00 – 11.30 Uhr Badminton Kinder
17.00 – 19.00 Uhr Bambini Fußball (Oktober – März)		17.00 – 18.30 Uhr C-Jugend Fußball (Oktober – März)			13.30 – 16.30 Uhr TT 2. Mannschaft (Punktspiele)
18.00 – 19.00 Uhr Badminton (April – September)	18.30 – 21.00 Uhr Tischtennis (Erwachsene)	19.00 – 21.00 Uhr Fußball 1. Mannschaft (Oktober – März)	19.30 – 22.00 Uhr Fußball Alte Herren (Oktober – März)	18.00 – 19.30 Uhr Tischtennis (Nachwuchs)	16.30 – 19.30 Uhr TT 1. Mannschaft (Punktspiele)
19.00 – 21.00 Uhr Badminton (Erwachsene)					Sonntag
				19.00 – 22.00 Uhr Tischtennis (Erwachsene)	9.30 – 11.30 Uhr Tischtennis (Leistungstraining)

Bestehen von Seiten der Vereine Änderungswünsche zu den Benutzungszeiten, so können diese Änderungen mit der Gemeinde Mildenau/Hauptamt abgesprochen werden (Tel. 03733 565521).

Gehlert, Hauptamtsleiterin

Kirchennachrichten

Jahreslosung 2022 „Jesus Christus spricht: Wer zu mir kommt, den werde ich nicht abweisen“ Joh 6,37

Andacht zur Jahreslosung

Wer hätte das vor einem Jahr gedacht, dass es mittlerweile eigentlich an jeder Stelle unseres gesellschaftlichen Lebens – selbst an der Kirchentüre – Eintrittskontrollen als notwendig betrachtet werden?

Wir könnten das neue Jahr unter diesem Bibelwort beginnen, in dem wir mit diesem Wort den leidigen Streit fortsetzen, ob die Maßnahmen nun richtig sind oder nicht.

Die einen werden die Bibelstelle als Beleg für die Skepsis gegenüber den Maßnahmen heranziehen. „Seht ihr – Jesus hätte das nicht getan.“ Und sofort klingen mir die Gegenstimmen im Ohr: „Ihr zieht die Bibelstelle doch nur heran, weil es um eure – sicherlich berechtigten – menschlichen Bedürfnisse geht.“

Genau das lehnt Jesus doch wenige Zeilen zuvor ab. „Auf ins Gefecht ... möge der Stärkere gewinnen? Mein Verdacht ist:

dieses Gefecht in seiner bösartigen Härte wäre definitiv nicht im Sinn von Jesus. Vielleicht ist der Punkt, dass wir die Worte von Jesus nicht als Waffen in unserer Hand, sondern als Angebot an uns selbst verstehen sollten.

„Komm her – bei mir bekommst du Verständnis und Sicherheit. Bei mir bist du willkommen – so wie du bist und denkst. Bei mir gehst du kein Risiko ein. Ich freue mich, wenn du dich an mich wendest. Du wirst es nicht bereuen. Denn ich werde dein Leben mit Liebe und Frieden erfüllen.“

Und wer sich tatsächlich bei Jesus angenommen weiß, der findet gute Wege im Miteinander. Wer sagt, dass gemeinsam gelebtes Christsein nur sorgsam sortiert in Kirchenbänken funktioniert?

Wer aus der Kraft Jesu lebt, wird loyal und rücksichtsvoll die Freiheiten nutzen, die legitim sind. Und er wird verbunden bleiben mit denen, die meine Freiräume nicht

haben: Mit dem Rollstuhlfahrer, der nicht mit zum Sport oder auf eine Rüstzeit gehen kann. Mit jungen Eltern, deren nachaktiver Nachwuchs alle sozialen Kontakte zu normalen Zeiten erschwert. Mit Menschen in Leitungsverantwortung, denen man schon beim „Hallo“ ansieht, dass sie eigentlich keine Zeit haben.

Mit der psychisch erkrankten Nachbarin, die manchmal kaum auszuhalten ist. Ja, und auch mit dem, der je nach Regelung eben nicht mit zu einer Veranstaltung gehen kann.

Ich hoffe, wir beenden manches Gefecht und ringen mehr darum, uns anzunehmen, wie Christus uns angenommen hat.

Monatsspruch Januar 2022



„Jesus Christus spricht:
Kommt und seht.“

Joh. 1,39

Ev.-Luth. Kirchengemeinde Mildenaue



Herzliche Einladung zu

02.01. 1. Sonntag nach dem Christfest

9.00 Uhr Gemeinschaftsstunde
in Streckewalde
10.00 Uhr Gottesdienst mit Kinder-
gottesdienst, im Anschluss feiern
wir heiliges Abendmahl.
Pfr. Tobias Frauenlob ist zu Gast

09.01. 1. Sonntag nach dem Epiphaniafest

10.00 Uhr Allianzgottesdienst mit
Kindergottesdienst zum Beginn der
Bibelwoche in unserer Kirche.

Die Streckewalder Gemeindeglieder sind ganz herzlich nach Mildenaue eingeladen.
Pfr. Erdmann Paul ist zu Gast.

Allianzgebetswoche unter dem Thema: Sabbat

10.01. Montag

19.30 Uhr Gebetskreis mit Gebet
für Deutschland nimmt an der
Allianz-Gebetswoche teil

10.01. Montag

19.30 Uhr Allianzgebetsabend
in der Kreuzkirche

12.01. Mittwoch

19.30 Uhr Allianzgebetsabend
in der Kreuzkirche

14.01. Freitag

19.30 Uhr Allianzgebetsabend
in der Ev.-Luth. Kirche

Die ganze Woche über ist der
Gebetsraum im Pfarrhaus geöffnet!
Bitte tragen Sie sich in die Listen
ein, damit wir ein möglichst durch-
gängiges Gebet erreichen können.

Gerade in Zeiten wie diesen ist
es umso wichtiger, dass wir im
Gebet füreinander da sind und unsere
Sorgen und Nöte vor Gott bringen.

Er freut sich über jedes unserer
Gebete und möchte uns nahe sein.

15.01. – 16.01. Konfi-Wochenende

16.01. 2. Sonntag nach dem Epiphaniafest

9.00 Uhr Gemeinschaftsstunde
in Streckewalde
10.00 Uhr Familiengottesdienst
mit Kinderkrippenspiel

23.01. 3. Sonntag nach dem Epiphaniafest

9.00 Uhr Gemeinschaftsstunde
in Streckewalde
10.00 Uhr Gottesdienst mit
Kindergottesdienst mit dem
Theokreis aus Leipzig

> Die Mitarbeiterweihnachtsfeier kann dieses Jahr im Januar wieder nicht stattfinden.

Wir möchten uns trotzdem bei allen ehrenamtlichen Mitarbeitern ganz herzlich bedanken!

Jeder von Euch ist ein großer Segen!

27.01. Donnerstag

14.30 Uhr Seniorenkreis
Wer einen Fahrdienst benötigt, kann sich gerne vorab im Pfarramt melden.

30.01. Letzter Sonntag nach dem Epiphaniast

8.30 Uhr Gottesdienst mit Heiligem Abendmahl in Streckewalde
10.00 Uhr Gottesdienst mit Kindergottesdienst in Mildenau im Anschluss feiern wir heiliges Abendmahl
Pfr. Tobias Frauenlob ist zu Gast

BESONDERE HINWEISE

Öffnungszeiten

der Pfarramtskanzlei

vormittags

Dienstag – Freitag 10.00–12.00 Uhr

nachmittags

Dienstag 13.00–18.00 Uhr
Mittwoch + Donnerstag 13.00–15.00 Uhr

Tel. 03733 52896

Fax 03733 54043

E-Mail kg.mildenau@evlks.de

Internet www.kirchgemeinde-mildenau.de

Kirchgemeinde Arnsfeld/Niederschmiedeberg



Herzliche Einladung zu

01.01. Sonnabend

10.00 Uhr Gemeinsamer Gottesdienst mit Abendmahl im Anschluss
Kein Kindergottesdienst
Kollekte: Gesamtkirchliche Aufgaben der EKD

02.01. 1. Sonntag nach dem Christfest

Kein Gottesdienst
14.00 Uhr Gemeinschaftsstunde

05.01. Mittwoch

16.30 Uhr Konfirmandenunterricht der Konfirmanden Klasse 7

06.01. Donnerstag Epiphania

19.30 Uhr Gemeinsamer Gottesdienst in Steinbach
Kein Kindergottesdienst
Kollekte: Ev.-luth. Missionswerk Leipzig

07.01. Freitag

17.30 Uhr Online-Jugendstunde

08.01. Samstag

9.00 – 14.00 Uhr Konfi-Samstag der Konfirmanden Klasse 8
10.00 Uhr Kinderstunde

09.01. 1. Sonntag nach dem Epiphaniast

10.00 Uhr Gottesdienst mit Abendmahl im Anschluss
10.00 Uhr Kindergottesdienst
Kollekte: Eigene Gemeinde
19.30 Uhr Gemeinschaftsstunde

11.01. Dienstag

19.30 Uhr Allianzgebetswoche in der Kirche

12.01. Mittwoch

19.30 Uhr Allianzgebetswoche in der Kirche

13.01. Donnerstag

19.30 Uhr Allianzgebetswoche in der Kirche

14.01. Freitag

16.00 Uhr Mini im Kindertreff
17.30 Uhr Online-Jugendstunde
19.30 Uhr Allianzgebetswoche in der Kirche

15.01. Samstag

10.00 Uhr Kinderstunde

16.01. 2. Sonntag nach dem Epiphaniast

8.30 Uhr Gottesdienst
Kein Kindergottesdienst
Kollekte: Eigene Gemeinde
14.00 Uhr Gemeinschaftsstunde

17.01. Montag

18.30 Uhr Besprechung der KIGO-Mitarbeiter

19.01. Mittwoch

16.30 Uhr Konfirmandenunterricht der Konfirmanden Klasse 7
19.30 Uhr Andacht des Gesprächskreises in der Kirche

20.01. Donnerstag

14.30 Uhr Andacht des Seniorenkreises
19.30 Uhr Andacht des Gebetskreise

21.01. Freitag

16.00 Uhr Kindertreff
17.30 Uhr Online-Jugendstunde

22.01. Sonnabend

10.00 Uhr Kinderstunde

23.01. 3. Sonntag nach dem Epiphaniast

10.00 Uhr Gottesdienst mit Abendmahl im Anschluss
10.00 Uhr Kindergottesdienst
Kollekte: Eigene Gemeinde
19.30 Uhr Gemeinschaftsstunde

25.01. Dienstag

19.30 Uhr Andacht des Frauentreffes in der Kirche

27.01. Donnerstag

17.00 Uhr Andacht des Frauenkreises der LKG

28.01. Freitag

16.00 Uhr Kindertreff
17.30 Uhr Online-Jugendstunde

29.01. Sonnabend

10.00 Uhr Kinderstunde
17.00 Uhr Wochenschlussandacht
mit Abendmahl in NSB

30.01. Letzter Sonntag nach dem Epiphaniast

8.30 Uhr Gottesdienst
Kein Kindergottesdienst
Kollekte: Bibelverbreitung –
Weltbibelhilfe
14.00 Uhr Gemeinschaftsstunde

BITTE BEACHTEN SIE:

3G in Gottesdiensten – ab sofort gilt auch in den Gottesdiensten die 3G-Zutrittsregel.

3G heißt: Geimpft, Genesen, Getestet innerhalb 24h. Dazu ist bitte ein Nachweis mitzuführen.

Sämtliche Veranstaltungen sind unter der Maßgabe geplant, dass die aktuellen Bestimmungen eine Durchführung möglich machen. Dies kann sich noch kurzfristig ändern.

Wir bitten Sie daher, für aktuelle Informationen die Schaukästen unserer Kirchgemeinde zu beachten und bei Bedarf im Pfarramt nachzufragen.

BESONDERE HINWEISE**Öffnungszeiten der Pfarramtskanzlei**

Montag: 9.00 bis 11.00 Uhr
Mittwoch: 9.00 bis 12.00 Uhr
14.30 bis 18.00 Uhr

Telefon: 037343/2018

Aufgrund der aktuellen Situation bitten wir Sie, Publikumsverkehr im Pfarramt zu vermeiden und nur nach telefonischer Voranmeldung im Pfarramt vorbeizukommen.

Nutzen Sie dafür bitte auch bei Bedarf den Anrufbeantworter.

Vielen Dank für Ihr Verständnis!

Ev.-meth. Kirche Mildenaue

Hier die geplanten Gemeindeveranstaltungen.

Leider wissen wir noch nicht, ob die Veranstaltungen so auch stattfinden können. Aktuelle Informationen entnehmen sie bitte der Internetseite und den Aushängen.

Gerade in dieser schwierigen Zeit darf Seelsorge nicht ausfallen. Gerne dürfen sie mich anrufen: Tel. 0174 6713183

Auch seelsorgerliche Besuche in besonderen Fällen sind möglich

Herzliche Einladung zu**02.01. Sonntag**

10.00 Uhr Gottesdienst mit Abendmahl
gleichzeitig Kindergottesdienst

05.01. Mittwoch

19.30 Uhr Vorstandssitzung

09.01. Sonntag

10.00 Uhr Allianzgottesdienst
zum Beginn der Allianzgebetswoche
gleichzeitig Kindergottesdienst

Allianzgebetswoche

Montag, Mittwoch
und Freitag –
jeweils 19.30 Uhr

Montag und Mittwoch in der
Ev.-Methodistischen Kreuzkirche

Freitag – Lobpreisabend
in der Ev.-Lutherischen Kirche

16.01. Sonntag

10.00 Uhr Gottesdienst
gleichzeitig Kindergottesdienst

23.01. Sonntag

10.00 Uhr Gottesdienst
gleichzeitig Kindergottesdienst

27.01. Donnerstag

18.00 Uhr Gebetskreis

30.01. Sonntag

10.00 Uhr Gottesdienst
gleichzeitig Kindergottesdienst

Landeskirchliche Gemeinschaft Mildenaue**Herzliche Einladung**

zu den Veranstaltungen, die abhängig von den aktuellen Corona-Schutz-Verordnungen durchgeführt werden dürfen, bei neuen weiteren Einschränkungen müssen diese leider ausfallen.

04.01. Dienstag

18.45 Uhr Gebetsgemeinschaft
19.30 Uhr Gemeinschaftsstunde

10.01. Montag

19.30 Uhr Allianzgebet in
der Kreuzkirche

12.01. Mittwoch

19.30 Uhr Allianzgebet
in der Kreuzkirche

13.01. Donnerstag

14.00 Uhr Nachmittagsstreff

14.01. Freitag

19.30 Uhr Allianzgebet
in der Ev.-Luth. Kirche

18.01. Dienstag

18.45 Uhr Gebetsgemeinschaft
19.30 Uhr Gemeinschaftsstunde

25.01. Dienstag

18.45 Uhr Gebetsgemeinschaft
19.30 Uhr Gemeinschaftsstunde

30.01. Sonntag

14.00 Uhr Frauenstunde

Herzliche Einladung zu unseren Eltern-Kind-Angeboten in den Räumen der Ev.-meth. Kreuzkirche Mildenau, Königswalder Str. 3

Krabbelkäfer-Zeit
Donnerstag's zu den angegebenen Terminen!

Donnerstags von 9.30 – 10.30 Uhr
am 06.01. und 20.1.'22

Zwergentreff

Dienstag 9.30 – 11.30 Uhr
am 04.01., 11.01., 18.01. und 25.01.'22



**TREFFPUNKT
FÜR KIDS IN DER KIRCHE**

14tägig
mittwochs 16 – 18 Uhr
am 05.01. und 19.01.'21

MÄDELSZEIT

ab 6. Klasse - 14tägig
donnerstags
am 06.01. und 20.01.'21

**Bis dahin ...
Eure Sandra Mauersberger**

**Hinweis siehe Seite 4 – alle
Termine unter Vorbehalt.**

Das Dorfblatt Rätsel

BAUER REISEN
Omnibusbetrieb · Reisebüro
Firma Curt Bauer
Dorfstraße 50 · 09456 Mildenau
Tel.: 03733-555153 · www.bauer-reisen.net



“Einsteigen, Wohlfühlen und Erleben”

**Unser neuer
Katalog 2022
ist da!**

- Frühbucher-Rabatte
- Haustürtransfer
- Moderne Reisebusse
- Anreisefrühstück
- Langjährige Erfahrung
- Kompetente Organisation

Beispiele aus dem breiten Reiseangebot:

- 13.02.-19.02.2022 Ski-Total in Südtirol** 683,00 €
6x Ü/F im ***Hotel Brunnerhof in Rasen, 6x 4-Gang-Abendessen, tägl. Transfer in das Skigebiet, Skibus vor der Haustür, Möglichkeit für Alpin und Langlauf
- 11.03.-16.03.2022 Endlich Meer-Zeit auf der Insel Rügen** 595,00 €
5 Ü/F im ***sup. IFA Rügen Hotel in Binz, 5x Abendbuffet inkl. 1 Tischgetränk, Rügenrundfahrt, Ausflug Hiddensee inkl. Fähre und Kutschfahrt
- 26.04.-20.04.2022 Zur Obstblüte nach Südtirol** 566,00 €
4 Ü/HP im ***sup. Hotel in Natz, inkl. alle Ausflüge, Eintritt Gärten von Schloss Trauttmansdorff, Weinprobe, Eintritt und Führung im Kloster Neustift
- 12.04.-16.04.2022 Eröffnungsreise - Naturparadies Bleder See** 589,00 €
4Ü/Frühstücksbuffet und Abendbuffet im ****sup. Hotel am Bleder See, Ausflugsprogramm und Eintritte inklusive



Unseren aktuellen Katalog
erhalten Sie unter 03733 555153

10%
Frühbucher-
Rabatt
31.12.2021

Domstadt im Land-kreis Leipzig	mittel-europ. Binnen-staat	Bremer Rund-funk-anstalt	Vereh-rung v. Gegen-ständen	1	Technik: längl. Vertiefung	Bio-In-stitut i. Berlin (Abk.)	11	engl.: 1
chem. Element (Kurzabk.)	7	ital. Stadt am Po	3	einheim. Wald-tier	nicht mehr ge-bräuchl. für m²	Mittelge-birge in Nieder-sachsen	engl.: Tinte	4
Leipzig. Fuß-ballsponsor (Abk.)	2	Land in Asien	9	Einheit für Dreh-moment (Abk.)	südlich-ste Stadt in Finn-land	5	Back-zutat	10
								austral. Tennis-turnier (Abk.)

1	2	3	4	5	6	7	8	9	10	11
---	---	---	---	---	---	---	---	---	----	----

Wenn Sie das richtige Lösungswort herausfinden, können Sie einen 20 Euro-Gutschein von Bauer-Reisen gewinnen.
Wir wünschen viel Glück.

Anschrift für das Lösungswort: Verein Annaberger Land, Hauptstraße 91, 09456 Arnfeld.

Das Lösungswort in unserer letzten Ausgabe lautete:
FROHES FEST.

Gutscheine im Wert von je 10 Euro haben gewonnen, für die Physiotherapie Petra Brunner in Steinbach: Elisabeth Rau aus Arnfeld und Karola Löscher aus Grumbach. Für das Studio für Gesundheit und Schönheit in Mildenau: Elke Lorenz und Martina Böttcher aus Mildenau. Für den Werksverkauf bei HOME FASHION in Streckwalde: Kevin Beyer aus Arnfeld und Rita Kaden aus Annaberg-Buchholz.

Herzlichen Glückwunsch.

Chronik

Unsere LPG - Der Kuhstall

Kuhställe gab es früher im ganzen Dorf, denn in fast jedem Bauerngut waren Kühe untergebracht, meist so an die 10 bis 20 Tiere.

Außerdem waren auch noch einige größere Ställe im Dorf vorhanden. So im Niederdorf, wo der Schulz, Werner und seine Frau Helene zuständig waren (später Bombastus-Werk).

Bei der LPG, dort war der Mauersberger, Wilfried tätig (später Autohaus). An der Königswalder Straße, wo der Meyer, Dietrich arbeitete. Und im Oberdorf der große 200er neue Kuhstall. Sachs, Roland war dort der Chef.

Für alle, die im Stall arbeiteten, gab es weder Sonntag noch Feiertag, denn die Tiere mussten täglich versorgt werden: füttern, ausmisten, melken, putzen, usw.

Außerdem mussten die Milchkannen morgens zu den Milchrampen gebracht werden, die sich entlang der Dorfstraße befanden. Nur im großen Oberdorfer Stall war es anders, aber dazu später etwas mehr.

Jeden Morgen gegen 7.00 Uhr wurden die Milchkannen mit einem blauen S 4000 vom Bauer, Kurt nach Annaberg zum Milchhof gebracht. Die Milchrampen waren übrigens auch ein geeigneter Spielplatz für uns.

Uwe Schreiter
(„Bäcker“)

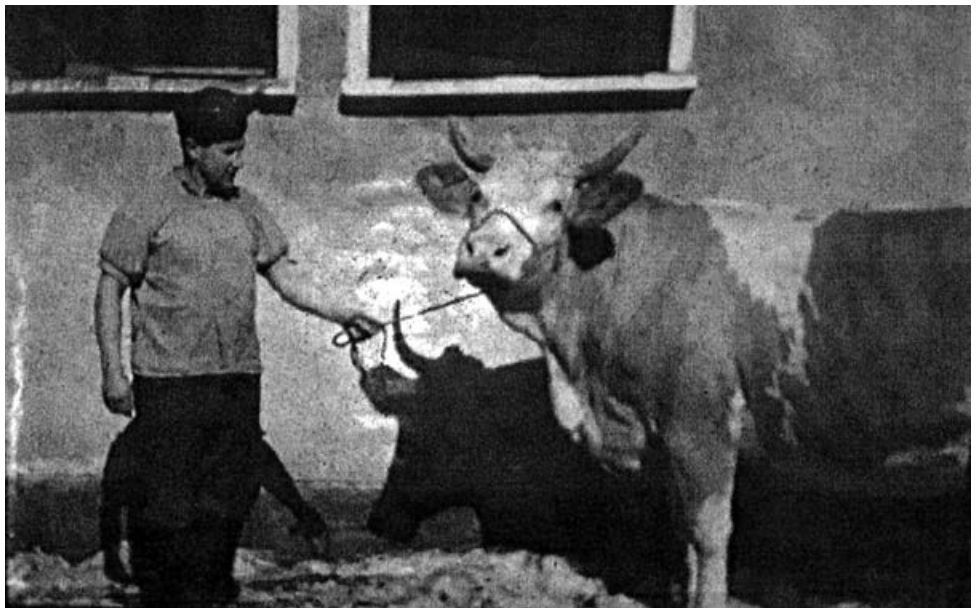

Roland Sachs, der Chef vom neuen Kuhstall.



Der große Kuhstall im Oberdorf. Bilder dankbar erhalten von Herrn Ralf Sachs.



- Ihr Saugunge -

Schneeschuhfahrn probiern muss mersch!



Wenn e paar sitte Flachlandtiroler zu uns kame un mit dare Schneeschuhfahrerei su ihre Schwirichkeetn hattn, nochert sahtn die immer: „Is ja ah keene Kunst, wenn ihr dos könnt, ihr ward doch schie mit Schneeschuh an de Füß geburn“.

Nu ja, ganz esu schlimm isses net, se hattn aber a net ganz uracht, denn bei uns warn ja schie de ganz nein Kinner mitn Schlietn draußn rimgefahrn. Oder es warn efach Kufen unner de Kinnerkutschnreder geschnallt. Su hob iechs wenichstens bei mein Gung gemacht. Aber dann hob iech a schie of meine Schneeschuh vorne drauf gestellt, wu ar noch gar net lafn kunnt un bie mit ne en Barg neigefahrn, un mit meine Enkel hob iechs ah esu gemacht. Ihr wards net glahm, aber die wolltn immer gar net wieder runner un geholfn hots ah, se sei alle begeisterte Schneeschuhfahrer wurn, sugar die, die an dr Ostsee wuhne. Mr muß ner zeitsch genuch dermietet ahfange!

Als iech gung war, war dos e bissel annersch, denn iech hat kenn Opa, dar mier Lust of dann Sport gemacht hot, aber dos war a ze dare Zeit gar net nutwennich. Do gobs in Winter gar nisch annersch wie Schneeschuhfahrn un Ruscheln. Doderbei warn die Dinger, die mier dozemol an de Fiß hattn, ganz schiene Gorken, un mit suwos tät sich heit gar keener en Barg neitraue. Aber es ging a, un mier sei dermietet draußn rimgegorgst, bisses finster wur un manschmol noch länger.

Iech hob, bis iech fuffzn Gahr war, glab iech, vier Paar sitte Bratter kaputt kricht. När die nächsten, richtsch mit Stahlkanten un Sehlzugbinding, stiehe noch bei meiner Mutter ofn Buden. Die hat iech von Eisenzeidler in Annebarg, do war iech vielleicht stolz drauf. Von die erschten, die mier meine Mutter in dr Stub nahgemacht un miech dermietet dr Trepp nunnergetrahe hat, bis zu die Eisenzeiderschneeschuh war e Paar älter wies annere. Die Holzwermer warn sich jedesmol tüchtsch gewunnert hohm, daß se immer wieder naus in die Käll mußtn, wu se doch schie lang in Rente warn. Die warn allezamm noch mit Riemlebinding, die immer länger wurn, je nässer dr Schnee war, un vorne dra hattn se sitte Nosen, wu se übern Sommer eigespannt warn mußtn, daß se net vollterscht gerode wurn.

Ze dare Zeit gobs a öftersch emol Spitznsalat. Dos war aber net wetter schlimm, do gings nunner zun Wahner oder zun Tischler, dar tat se wieder leime, e paar Nähl dorchhahe un uhmdrauf noch e Bratel setzn un schie konnts wieder lusgiehe. Hauptsach, es war e schiener langer Bruch un möglichst weit vorne, nochert ging dos immer wieder ze repariern.

Zwischendorch hatt iech emol e ganz besondersch Paar sitte Bratter, richtsch echt Esch un massiv, die warn esu schwer, iech konnt se ball net erschleppn, un Wasser tatn die ziehe, iech kam gar net mit wachsen enoch. Aber wenn se ginge, do ginge se wie verrickt un ah noch dort hie, wu se salberscht wolltn, iech konnt se kaum derlenkn. Aber su wos Besondersch hat ner iech, denn die

Dinger hat unner Nachbar, dr Hewamme Rich, salber gemacht, in dr schlachtn Zeit, su alt warn die schie. Schod drimm, daß iech se nimmer hob, su wos Seltnes hätt mer aufhehm müssn.

Ze dare Zeit warn dr Schlietn un de Schneeschuh bei uns noch e ganz normales Verkehrsmittel un net bluß e Spaß für de Kinner, sugar dr Post Max bracht die Westpackle mitn Schlietn. Iech bie ah e paar Gahr lang mit de Schneeschuh in de Schul gefahrn, als mier in dr Rauschenbachmühl gewohnt hohm. Es war e paar Kilemeter wag un mitten in Wald, de Jugendherberge. Do bie iech frie im sieme en Barg naus, bei jeden Wind un Watter, un driem dr Höh nei, bis zun Schusterlieb, do hob iech die Gorkn stiehe lossn un bie in de Schul. Nachmittsch ging dos Ganze dann annersch rim, aber do war iech dann net immer alleene, denn de Pfaumühl war e großes Schneeschuhfahrrevier un isses heit noch.

Wie dos in Lahm is, su isses ah bein Schneeschuhfahrn, mr wächst mit seine Aufgobn, ahgefange hot alles in Matzgarten. Immer es Teichdammel nunner, do braucht mer a noch net viel Kurven ze könne, do wur de Backenbrams ahgezung un sich ofn Arsch gesetzt, daß mer net bein Wahner in Zaun nei gerammelt sei. Gefährlicher warsch dann schie of dr Beierlehansgass, do muß mer schie ne Kurv könne, wollt mer net in dr Bach oder bein Siegel Günter an Wassertrug landn. Gings aber dann in Brünnelgrund, dann ginge de richtschen Barg lus, entweder vorne bein Anereswaldel oder hinten ofn Wistnbarg.

Oje, wie oft warn mir uns dä do überschlahe hohm, daß dr Schnee uhm zun Hemm nei is un bei de Husen wieder raus kam. Aber dos Richtsche warsch erscht, wens ehinner in de Pfaumühl ging. Ah heit werd dort noch straff Schneeschuh gefahrn un sugar en Lift hohm se itze dort. Sittn Luxus hattn mier net, drimm hohm mier emende a sitte stramme Wodn kricht. Mier sei en ganzn Tog dann Barg nausgeklattert un wieder reigerammelt. Ahgefange wur von erschten Rand un dann gings immer wetter naus. Mein lieber Mann, do kricht mer vielleicht en Zahn drauf, un dos Gefährliche war unten dos Waldel. War do de Korv net rauskrieng tat, dar war verlurn, dar fand sich dann meistens unten in dann Aschhaufn von dr Pfaumühl wieder. Do isses net ner emol passiert, daß ener de Eierscheeler aus dr Pfaumühlküch hinner de Ohrn hatt.

Natürlich wur net ner gerode reigefahrn, es wur ah Slalom gemacht un manschmol sugar zwischen de Bahme durch. Gesprunge wur natürlich ah. Mier Gunge wärn schie ah gern große Harry Gläß oder Recknagel wurn, aber mehr wie zah, zwölf Meter warn mir net geschafft hohm über unnere Huckele, aber mier hohms wenichstens probiert.

Anzeigen und Werbung im Dorfblatt

ICH SAGE EINFACH NUR „DANKE“!

Danke für die jahrelange Treue meiner Kunden aus dem Ort und dem ganzen Erzgebirgskreis, für das entgegengebrachte Vertrauen und die gute Zusammenarbeit.

Mein Beruf als Schneidermeisterin war mir immer wie eine Berufung mit meinem Handwerk etwas Gutes zu tun, egal ob nur eine kleine Reparatur oder Neuanfertigung.

Ich bin dankbar für die Kraft, den Elan und Zuspruch, den ich immer wieder bekommen habe.

Ich wünsche Allen ein gesegnetes, gesundes und gutes neues Jahr!

Danke!
Eure Schneidermeisterin
Regina
Schuffenhauer

Steinmetzbetrieb Marcel Bergers

Filiale Annaberg:

Barbara-Uthmann-Ring 162
09456 Annaberg-Buchholz

Tel.: 03733/6789141

Handy: 0174/9272200

Öffnungszeiten: Montag 09-14 Uhr
Dienstag 10-18 Uhr
Mittwoch 09-14 Uhr
Donnerstag 09-14 Uhr
Freitag 10-18 Uhr

- Individuelle Grabmale
- Grabeinfassung
- Naturstein am Bau
- Grababdeckungen
- Grabschmuck
- Restaurierung

www.steinmetz-bergers.de

Lieber Dietmar Frey, wir möchten uns ganz herzlich bei Dir bedanken.

Du hast für unser Haus einen wunderschönen Schwibbogen hergestellt, der das Elternhaus darstellt.

Unzählige Stunden hast Du an den kleinsten Details gearbeitet, um pünktlich zum ersten Advent fertig zu sein. Deine Mühe können wir nicht in Gold aufwiegen.

Hab vielen lieben Dank!

Andrea und Ronny



STADT Annaberg-Buchholz WERKE NÄHE TUT GUT!

Für das neue Jahr wünschen wir alles Gute bei bester Gesundheit.
Gern sind wir auch 2022 als zuverlässiger Partner für Sie vor Ort.

Stadtwerke Annaberg-Buchholz · Vertrieb · Robert-Schumann-Str. 1 · 09456 Annaberg-Buchholz
vertrieb@swa-b.de · www.swa-b.de · Telefon: 03733 5613-13 · Fax: 03733 5613-15



Anzeigenschluss für die Februar-Ausgabe '22 des Dorfblattes ist am 10. Januar '22

Ihre Anzeigen nehmen Frau Siegert oder Frau Gehlert gerne entgegen.

Abteilung Hauptamt, E-Mail: hauptamt1@mildenau.de

oder E-Mail: dorfblatt@mildenau.de

Anzeigen und Werbung im Dorfblatt

Wir feiern Gottesdienst! **im erzTV**

Fernseh-Gottesdienst

von und mit Gemeinden des Mittleren Erzgebirges

immer Sonntags
10.00 Uhr und 18.30 Uhr

Ausstrahlung im erzTV
und jederzeit online unter:



www.cvjm-lichtblick.de



**Die Dorfblatt-
Redaktion
möchte
Danke
sagen...**

Liebe Leser und
Leserinnen des
Dorfblattes,

am Anfang des neuen
Jahres möchten wir die
Gelegenheit nutzen
und uns bei Ihnen für
Ihre Treue recht herz-
lich bedanken.

Ein weiteres Danke-
schön gilt allen, die
das Dorfblatt mit ihren
Beiträgen bereichern.

Wir danken allen, die
mit uns zusamen-
arbeiten und uns unter-
stützen, so dass jeden
Monat eine neue
Ausgabe entstehen
kann.

**Vielen
Danke!**

Wir sagen Danke an:

Vereine, Institutionen,
Gewerbtreibende,
Kirchen, Anzeigenschalter,
Dorfblattausträger
und der Fa. S-Print
Digitaler Druck GmbH

**Ambulanter Pflegedienst
Diakonie Sozialstation Annaberg**



Team Königswalde



Wir suchen Sie!

Pflegefachkraft

- Altenpfleger (m/w/d)
- Gesundheits- und Krankenpfleger (m/w/d)
- Kinderkrankenschwester

Pflegehelfer (m/w/d)

Kontakt

Diakonie Sozialstation
Alte Poststraße 2
09456 Annaberg-Buchholz

Telefon **03733/58555**

DIE ORTSSCHAU Rassegeflügel und Kaninchen Arnsfeld

ABGESAGT!



vom 7. bis 9. Januar 2022

Liebe Zuchtfreundinnen und Zuchtfreunde mit Familien, liebe Einwohner von Arnsfeld und Mildenaу, liebe Besucher aus Nah und Fern, liebe Sponsoren, nach Rücksprache im erweiterten Vorstand haben wir uns schweren Herzens entschieden, unsere **Ortsschau abzusagen**.

Aufgrund der derzeitigen Lage der Pandemie ist es nicht absehbar, dass wir wie gewohnt eine unbeschwerte Ausstellung mit gemütlichem Beisammensein erleben dürfen. Nach 2021 fällt unsere Ortsschau nun bereits zum zweiten Mal der Pandemie zum Opfer. Hoffen wir gemeinsam, dass wir vom 6. bis 8. Januar 2023 unsere Ortsschau wieder unbeschwert feiern können.

Ich wünsche Euch und Euren Familien ein glückliches Jahr 2022 sowie „GUT ZUCHT“ für das bevorstehende Zuchtjahr! Bleibt vor allem gesund! Euer Andre Feller

Unsere 98. Ortsschau Rassegeflügel- und Kaninchenausstellung in Mildenaу für

**vom 14. bis 16. Januar 2022
Gasthof Mildenaу, Straße 82 statt.**

ABGESAGT!

Wir waren gewillt, diese Ausstellung unter den dann geltenden Bedingungen durchzuführen.

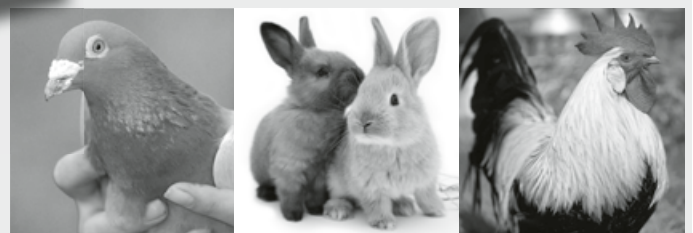

Allerdings liegt es nicht in unserer Macht, darauf zu bestehen. Aufgrund der derzeitigen Lage der Pandemie **sagen wir unsere Ortsschau schweren Herzens ab.**

Wir wünschen Euch und Euren Familien ein glückliches Jahr 2022 und bleibt gesund!

Mit freundlichen Grüß
Der Vorstand



Die Redaktion
wünscht allen für
das neue Jahr

20
22

vor allem viel
Gesundheit und
persönliches
Wohlergehen.

Wir suchen Mitarbeiter im Bereich Pflege



Kommen Sie in ein starkes Team.

Pflegefachperson (m/w/d)*

Pflegeassistent (m/w/d)*

– gerne auch Quereinsteiger –

Mehr erfahren unter:
wpa-karriere.de

*Tarifvergütung ab Januar 2022



Museumsbahn Steinbach – Jöhstadt
Preßnitztalbahn

*Wir wünschen Ihnen
einen guten Start
ins Neue Jahr '22*

Höhepunkte Jahreswechsel und Winter

- **29./30. Januar** Winterdampf
- **5./6., 12./13. und 19./20. Februar** Winterdampf
- **19./20. März** 95 Jahre Dampflok
VI K 99 715 – (99 1715-4)



**Die Preßnitztalbahn freut sich auch 2022
auf ihren Besuch.**

Informationen unter: IG Preßnitztalbahn e. V. · Am Bahnhof 78 · 09477 Jöhstadt
Tel. 037343 808037 · E-Mail: verein@pressnitztalbahn.de · www.pressnitztalbahn.de